



تطبيق iCare CLINIC و EXPORT دليل الإرشادات للمرضى

iCare CLINIC (النوع: TS02) و iCare EXPORT (النوع: TS03) - دليل الإرشادات للمرضى
تخضع المعلومات الواردة في هذه الوثيقة للتغيير دون إشعار مسبق. في حالة حصول تعارض، فإن العمل يسري بالإصدار باللغة الإنجليزية.
حقوق النشر © لشركة Icare Finland Oy لعام 2023
صنعت في فنلندا.

يتوافق هذا الجهاز مع:
قوانين الأجهزة الطبية (MDR) 2017/745

0598 CE

MD

Icare Finland Oy
Äyritie 22, FI-01510 فانتا، فنلندا
الهاتف: +358 9 8775 1150
www.icare-world.com, info@icare-world.com



تايوت حمل ا

4	تعليمات السلامة والأمن	1
4	مقدمة	2
4	2.1 مقدمة حول نظام التشغيل	
4	2.2 الوثائق ذات الصلة	
5	الغرض من الاستخدام	3
5	بدء الاستخدام	4
5	4.1 متطلبات التركيب ونظام التشغيل	
9	4.2 بدء التشغيل وإيقاف التشغيل	
10	4.3 باستخدام جهاز قياس ضغط العين (iCare HOME(2) و iCare CLINIC و iCare EXPORT معاً	
11	4.4 استخدام iCare CLINIC	
16	4.5 استخدام iCare EXPORT لتحميل نتائج قياس ضغط العين من جهاز قياس ضغط العين iCare HOME و iCare HOME2	
17	عمليات الصيانة والتحديثات	5
17	التوقف عن الاستخدام	6
17	استكشاف الأخطاء وإصلاحها	7
18	الرموز	8
18	الملحق 1 الوصف التقني	9
18	9.1 ممارسات الأمان الموصى بها	
19	الملحق 2، النظام، رسائل الأخطاء والأعطال	10
19	10.1 iCare CLINIC	
19	10.2 iCare EXPORT	

1 تعليمات السلامة والأمن

تدبير وقائي! من المهم أن تكون الساعة الداخلية لجهاز ضغط العين (iCare HOME(2) مُحدثة عند القياس. قد تحتاج إلى تحديث وقت الساعة إذا تم تخزين جهاز قياس ضغط العين بدون بطاريات، أو إذا نفذ شحن البطاريات، أو إذا سافر مستخدم جهاز قياس ضغط العين إلى منطقة زمنية جديدة. ولذلك، فإنه من المستحسن في هذه الحالات توصيل جهاز قياس ضغط العين بالكمبيوتر باستخدام الكابل الذي تم تزويده وتشغيل iCare EXPORT. يتم تحديث الساعة الداخلية تلقائياً وفقاً لوقت للكمبيوتر المتصل.



تدبير وقائي! تأكد من ضبط الكمبيوتر الذي يقوم بتشغيل تطبيق iCare EXPORT وضبطه على الوقت والتاريخ الصحيحين.



تدبير وقائي! قم دائماً باستشارة مقدم الرعاية الصحية لديك قبل القيام بتغيير العلاج.



تدبير وقائي! لا تُطلع أياً من المستخدمين الآخرين للبرنامج على اسم مستخدم وكلمة مرور iCare CLINIC الخاصة بك.



2 مقدمة

2.1 مقدمة حول نظام التشغيل

هذا هو دليل الإرشادات الخاص بالمريض لتطبيقات iCare CLINIC و EXPORT.

في هذه الوثيقة، يشير iCare HOME(2) إلى كل من الجيل الأول من جهاز قياس ضغط العين iCare HOME والجيل الثاني HOME2، ما لم يُذكر خلاف ذلك بشكل واضح.

للحصول على تعليمات حول كيفية استخدام تطبيق PATIENT2، راجع دليل تعليمات PATIENT2.

iCare CLINIC هي خدمة برمجية تستند في عملها على متصفح شبكة الإنترنت ويديرها أخصائيو رعاية صحية مصممة لعرض بيانات قياس ضغط العين. يرجى الرجوع إلى الفصل 4.4 فيما يتعلق باستخدام خدمة iCare CLINIC.

iCare EXPORT هو تطبيق خاص بسطح المكتب يمكن تثبيته على جهاز كمبيوتر يعمل بنظام تشغيل MS Windows. وهو مصمم لتحميل نتائج قياس ضغط العين من أجهزة قياس ضغط العين (iCare HOME(2) إلى قاعدة بيانات خدمة iCare CLINIC. ويمكن أيضاً استخدام iCare EXPORT لعرض نتائج ضغط العين المخزنة في أجهزة قياس ضغط العين (iCare HOME(2) وتخزين نتائج ضغط العين في ملف محلي. يُرجى الرجوع إلى الفصل 4.5 فيما يتعلق باستخدام خدمة iCare EXPORT.

iCare CLOUD مصممة للمرضى لإنشاء حساب خاص بهم، وذلك لتخزين نتائج قياسات iCare HOME وعرضها. للحصول على معلومات حول طريقة ضبط حساب خاص لـ iCare CLOUD، اقرأ دليل بدء الاستخدام لـ iCare HOME أو iCare HOME2، والموجود في حزمة مبيعات المنتج. **ملاحظة:** يمكن توصيل جهاز قياس ضغط العين (iCare HOME(2) بأي من iCare CLINIC أو iCare CLOUD، ولكن ليس بكليهما. يمكن للمرضى تخزين بيانات قياس ضغط العين الخاصة بهم في حساب خاص على iCare CLOUD، وذلك في حال عدم تسجيل جهاز قياس ضغط العين الخاص بهم في حساب iCare CLINIC العائد لأخصائي الرعاية الصحية.

تُعد واجهة المستخدم iCare CLOUD نفس واجهة مستخدم iCare CLINIC. بعد إنشاء حساب خاص في iCare CLOUD، يمكنك اتباع التعليمات الواردة في الفصل "4.4 استخدام iCare CLINIC" من هذا الدليل للحصول على إرشادات حول كيفية استخدام iCare CLOUD.

ينطبق دليل التعليمات هذا على إصدار خدمة iCare CLINIC 1.7.x، وإصدار تطبيق iCare EXPORT 2.2.x، إذ تشير x إلى مراجعة الصيانة. يتم إنشاء إصدارات جديدة من دليل التعليمات هذا حسب الحاجة.

من المتوقع استخدام iCare CLINIC في مرافق الرعاية الصحية النموذجية. من المتوقع أن يتم استخدام iCare EXPORT في مرافق الرعاية الصحية النموذجية أو البيئة المنزلية.

لا تعرض التطبيقات أي مخاطر متبقية غير مقبولة أو آثار جانبية غير مرغوب فيها وليس لها أي موانع استعمال.

حوادث السلامة: أبلغ عن أي حوادث خطيرة تتعلق بالبرنامج أو بجهاز قياس ضغط العين المستخدم معه إلى سلطاتك الصحية المختصة والشركة المصنعة أو ممثل الشركة المصنعة. للإبلاغ عن المعلومات الخاطئة في هذه الوثيقة، تواصل معنا عبر info@icare-world.com.

2.2 الوثائق ذات الصلة

الوثائق الأخرى المتعلقة بالنظام هي:

- دليل تعليمات iCare PATIENT2 على الأندرويد
- دليل تعليمات iCare PATIENT2 على iOS
- دليل سريع لـ iCare PATIENT2 و EXPORT

- دليل تعليمات جهاز iCare HOME
- دليل المريض لجهاز iCare HOME
- دليل تعليمات جهاز iCare HOME2
- دليل سريع لجهاز iCare HOME2
- دليل بدء الاستخدام iCare HOME2

3 الغرض من الاستخدام

- الغرض من الاستخدام لمجموعة البرامج المكونة من **iCare CLINIC**، و**iCare EXPORT**، ولكل برنامج منها ما يلي:
- **iCare CLINIC** هو برنامج مخصص لتخزين وعرض بيانات قياس العيون ونقلها إلى أنظمة خارجية، بغرض دعم عملية اتخاذ القرار السريري.
- **iCare EXPORT** هو تطبيق برنامج مخصص لنقل بيانات قياس العيون إلى **iCare CLINIC** أو إلى نظام خارجي. كما يمكنه عرض بيانات قياس العيون.

تطبيقات **iCare CLINIC**، و**iCare EXPORT** مخصصة جميعها للاستخدام من أخصائيي الرعاية الصحية والأشخاص غير المختصين.

4 بدء الاستخدام

يتم استخدام **iCare CLINIC** و**iCare CLOUD** عبر اتصال بالإنترنت. حتى تقوم باستخدام **iCare CLINIC**، يحتاج مقدم الرعاية الصحية الخاص بك للاشتراك في **iCare CLINIC**. بمجرد تفعيل إمكانية الدخول إلى **iCare CLINIC** عن طريق مزود الرعاية الصحية الخاص بك، سيتم إرسال بريد إلكتروني (بعنوان: قم باختيار كلمة مرور لحسابك الخاص iCare) (Choose a password for your iCare account) مع معلومات حول كيفية الوصول إلى الخدمة.

في حال عدم اشتراك أخصائيي الرعاية الصحية لديك في **iCare CLINIC**، يمكنك استخدام **iCare CLOUD** لتخزين وعرض بيانات قياس ضغط العين الخاصة بك. لبدء استخدام **iCare CLOUD**، تحتاج إلى إنشاء حساب خاص وفقاً للتعليمات الواردة في دليل بدء الاستخدام والمتوفر في حزم مبيعات **iCare HOME2**.

ملاحظة: لن تتوفر نتائج القياسات التي تجربها باستخدام جهاز قياس ضغط العين قبل تسجيلها في **iCare CLINIC** أو **iCare CLOUD** في **iCare CLINIC** أو **iCare PATIENT2**.

يحتاج المستخدمون إلى **iCare EXPORT** أو **iCare PATIENT2** لتحميل بيانات قياس ضغط العين إلى قاعدة بيانات **iCare CLINIC**. يمكن تحميل ملف تثبيت **iCare EXPORT** من قائمة **Help** (المساعدة) في **iCare CLINIC**.

راجع الفصل 4 للحصول على معلومات حول التثبيت وبدء تشغيل **iCare CLINIC**، و**iCare EXPORT**. راجع الفصل 4.3 للحصول على وصف حول كيفية استخدام تطبيقات **iCare** بشكل عام.

4.1 متطلبات التركيب ونظام التشغيل

iCare CLINIC هي خدمة يوفرها مزود الخدمة والموجود على الإنترنت. ولا تتطلب هذه الخدمة قيام المريض بتثبيتها. لتثبيت **iCare EXPORT**، تحتاج إلى الحصول على امتيازات المسؤول الإداري على جهاز الكمبيوتر المستخدم.

4.1.1 متطلبات النظام لاستخدام **iCare CLINIC** و**iCare CLOUD**

- اتصال بالإنترنت
- الحد الأدنى من إصدارات متصفح الويب: Edge (90.0.818.51 أو أي إصدار أحدث)، Chrome (الإصدار 100 أو أي إصدار أحدث)، (أو أي إصدار أحدث 13.1) Safari، (الإصدار 91 أو أي إصدار أحدث) Firefox و

4.1.2 متطلبات النظام وتثبيت **iCare EXPORT**

- **متطلبات الحد الأدنى للكمبيوتر لـ iCare EXPORT:**
- معالج بنتيوم X86 أو x64 جيجاهرتز أو ما يعادله
- ذاكرة وصول عشوائي 512 ميجابايت
- 512 ميجابايت من مساحة القرص الثابت (بالإضافة إلى ذلك، 4.5 جيجابايت إذا لم يتم تثبيت .NET مسبقاً، راجع الخطوة 1)
- اتصال USB 2.0
- دقة العرض 800 × 600 مع 256 لوناً

- بطاقة رسومات متوافقة مع DirectX 9
- إطار عمل NET 4.6.1 أو أكبر
- نظام التشغيل: Windows 10 أو Windows 11
- اتصال إنترنت (عند استخدامه لتحميل النتائج إلى iCare CLINIC)

لتثبيت iCare EXPORT على جهاز حاسوب، اتبع التعليمات الواردة في الخطوات التالية:

1. انقر نقرًا مزدوجًا فوق ملف **iCare EXPORT Setup.exe**. تظهر نافذة معالج الإعداد. سيقوم الكمبيوتر بإشعارك إذا لم يتم تثبيت إطار العمل NET الخاص بـ Microsoft. (اتبع الإرشادات المعروضة بواسطة الكمبيوتر لتثبيت إطار عمل NET). انقر فوق **Next** (التالي).

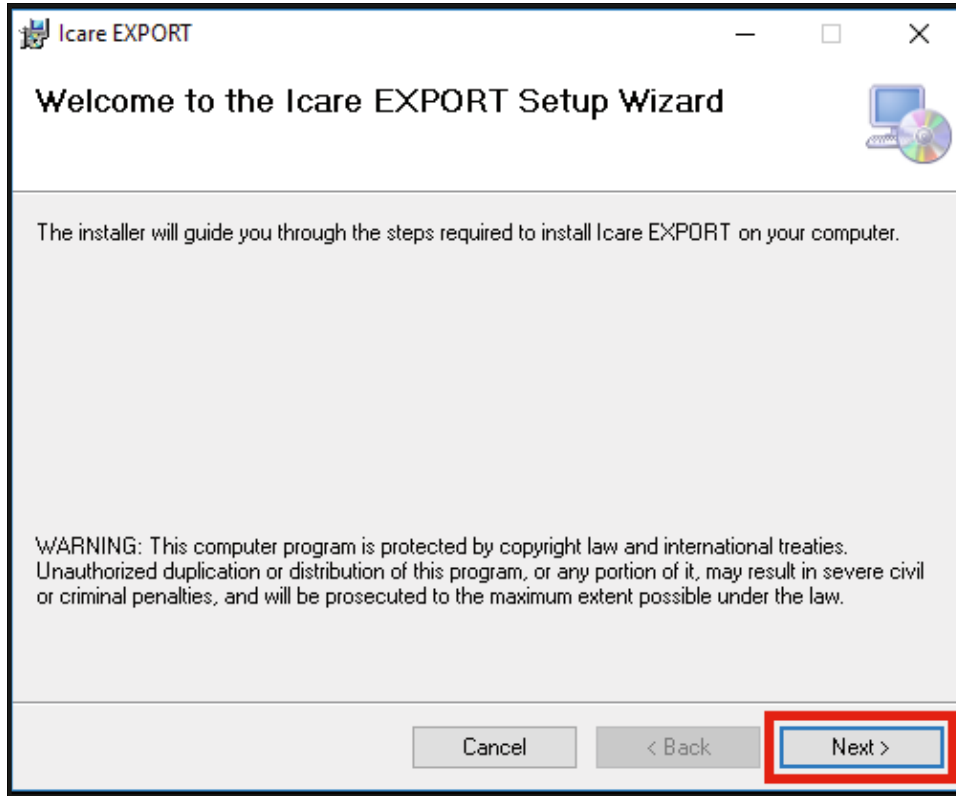

2. تظهر نافذة تطلب الموافقة على شروط الترخيص. قم بتأكيد الشروط عن طريق وضع علامة فوق **I agree** (أوافق) والنقر فوق **Next** (التالي).

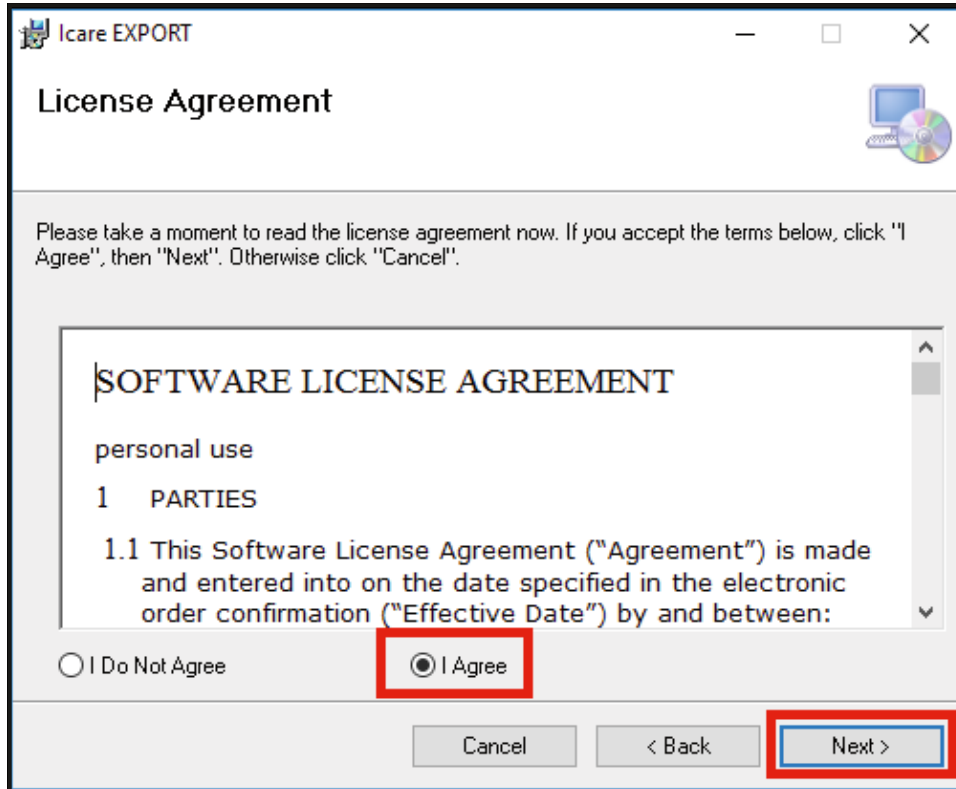

3. تظهر نافذة لتحديد مجلد التثبيت. حدد مجلدًا لتثبيت التطبيق. حدد **Everyone** (الجميع) للسماح لـ iCare EXPORT بأن تكون ظاهرة لجميع مستخدمي الكمبيوتر؛ وحدد **Just me** (أنا فقط) لحصر استخدام التطبيق على المستخدم الذي قام بتثبيت التطبيق. انقر فوق **Next** (التالي).

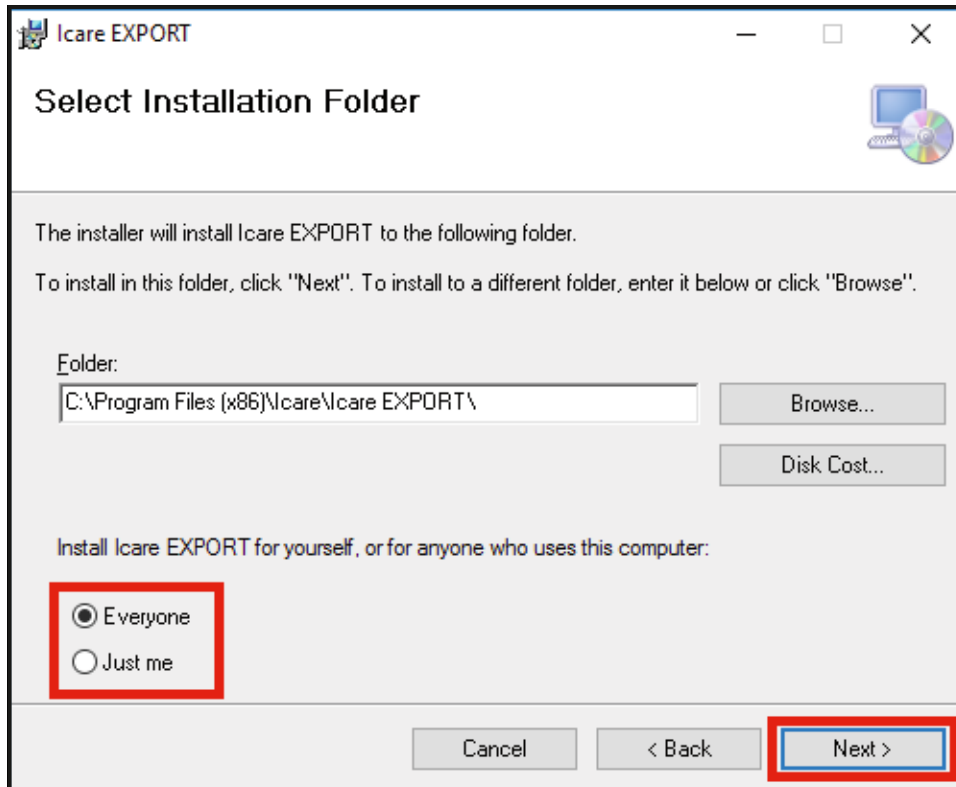

4. اختر تثبيت iCare EXPORT في وضع السحابة أو الوضع المحلي. في وضع السحابة، يرسل iCare EXPORT نتائج القياس إلى مزود الرعاية الصحية باستخدام خدمة iCare CLINIC. يجب تحديد الوضع المحلي لإدارة نتائج قياس ضغط العين محليًا في الكمبيوتر المستخدم. يمكن تغيير إعداد الوضع بعد تثبيت iCare EXPORT.

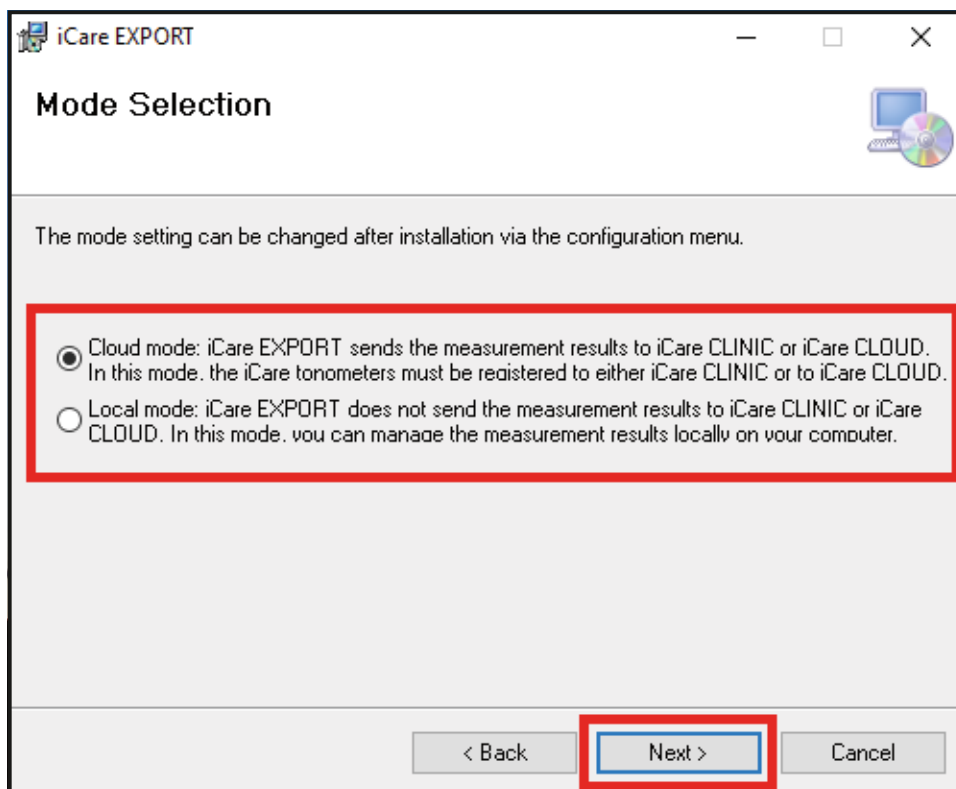

5. تظهر نافذة لتأكيد تثبيت iCare EXPORT. انقر فوق **Next** (التالي) لبدء التثبيت.

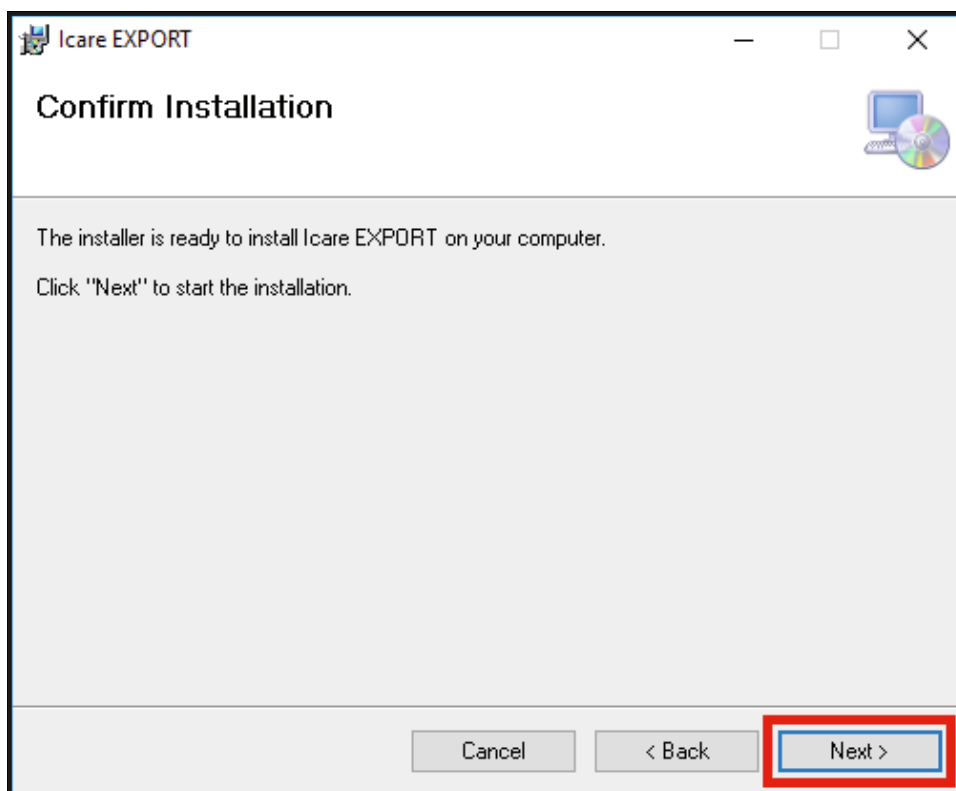

6. تظهر نافذة تشير إلى اكتمال التثبيت. انقر فوق **Close** (إغلاق) لإنهاء عملية التثبيت.

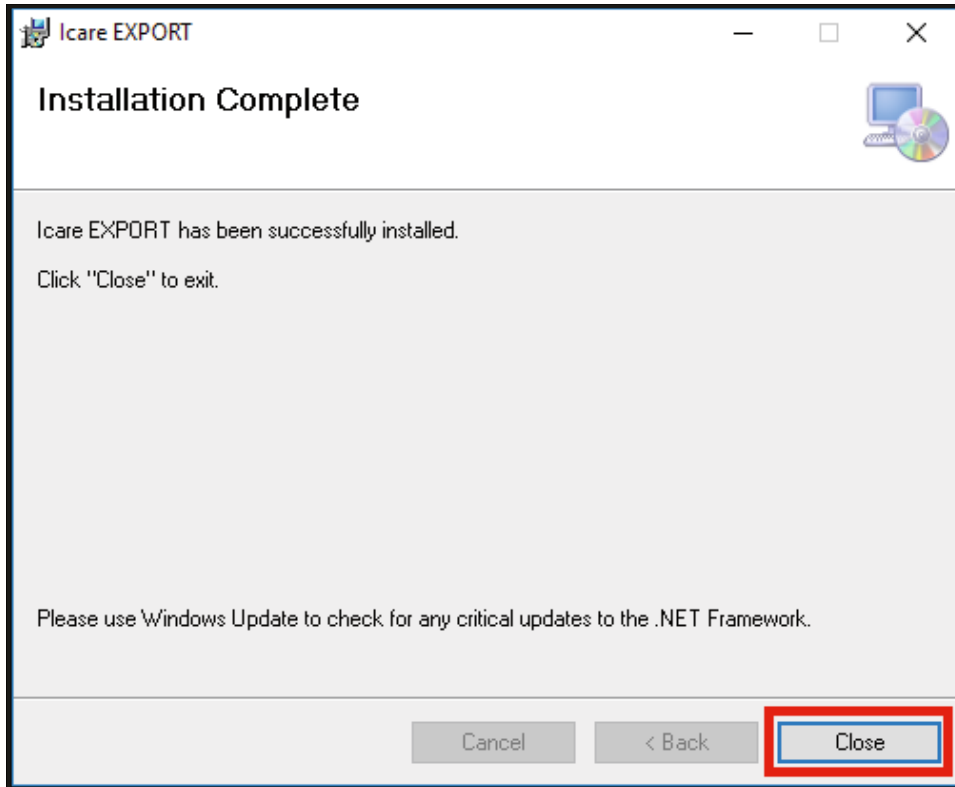

أنت الآن جاهز للبدء باستخدام تطبيق iCare EXPORT. شغّل التطبيق عن طريق النقر على أيقونة iCare EXPORT على سطح المكتب من جهاز الكمبيوتر.

4.2 بدء التشغيل وإيقاف التشغيل

لبدء تشغيل iCare CLINIC، افتح متصفح انترنت على صفحة تسجيل الدخول وسجل الدخول باستخدام عنوان بريدك الإلكتروني وكلمة المرور ستكون قد تلقيت في وقت سابق رسالة بريد إلكتروني تطلب منك تحديد كلمة المرور الخاصة بك بعد أن قام مزود الرعاية الصحية الخاص بك بتفعيل (خيارات أخرى لتسجيل الدخول" للمستخدمين المتخصصين فقط" "Other login options" تُخصص علامة التبويب. (iCare CLINIC) دخولك إلى

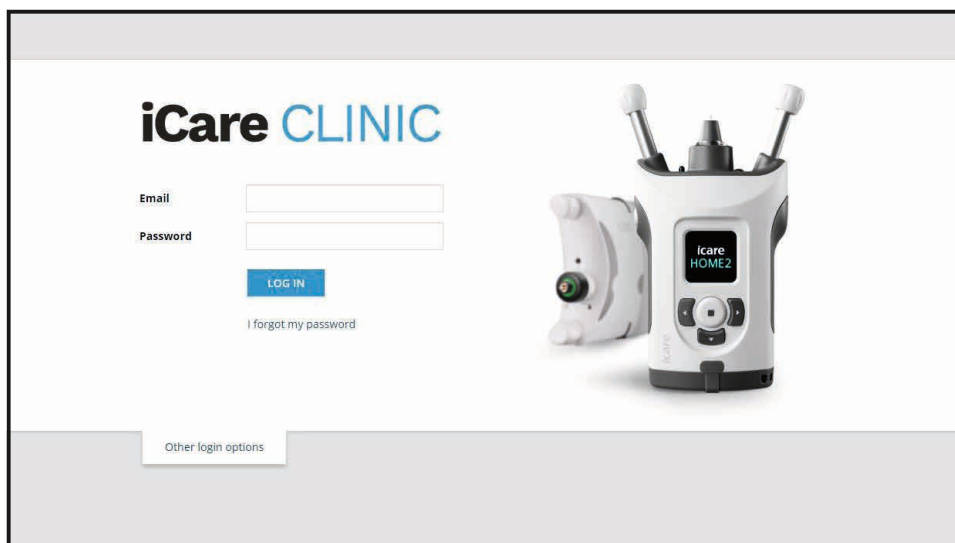

لإيقاف استخدام iCare CLINIC والخروج من التطبيق، قم باختيار وظيفة تسجيل الخروج من القائمة المنسدلة، التي يتم الوصول إليها من الزاوية اليمنى العلوية لواجهة المستخدم.

Measurement time	Device type	Device name	IOP (OD)	Quality OD	IOP (OS)	Quality OS	Controls
26/02/2019 08:21	Icare HOME	Mervi's HOME2	-	-	13	Good	<input type="checkbox"/> Exclude
26/02/2019 08:21	Icare HOME	Mervi's HOME2	10	Excellent	-	-	<input type="checkbox"/> Exclude
19/02/2019 09:59	Icare		20	-	-	-	<input checked="" type="checkbox"/> Exclude
18/02/2019 10:27	GAT		11	-	15	-	<input type="checkbox"/> Exclude
15/02/2019 16:55	Icare HOME	Mervi's HOME2	-	-	14	Excellent	<input type="checkbox"/> Exclude
15/02/2019 16:55	Icare HOME	Mervi's HOME2	11	Excellent	-	-	<input type="checkbox"/> Exclude
05/12/2018 15:08	No device specified		14	-	-	-	<input type="checkbox"/> Exclude
04/12/2018 15:08	No device specified		-	-	14	-	<input type="checkbox"/> Exclude
04/12/2018 15:08	No device specified		14	-	-	-	<input type="checkbox"/> Exclude
04/12/2018 15:08	No device specified		-	-	14	-	<input type="checkbox"/> Exclude

لبدء تشغيل iCare EXPORT، انقر على الأيقونة على سطح مكتب في الكمبيوتر. يتم إنشاء الأيقونة أثناء عملية تثبيت iCare EXPORT.

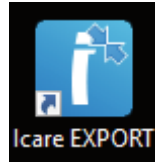

لإيقاف تشغيل iCare EXPORT، انقر فوق رمز الإغلاق (x) في الزاوية العلوية اليمنى من نافذة التطبيق.

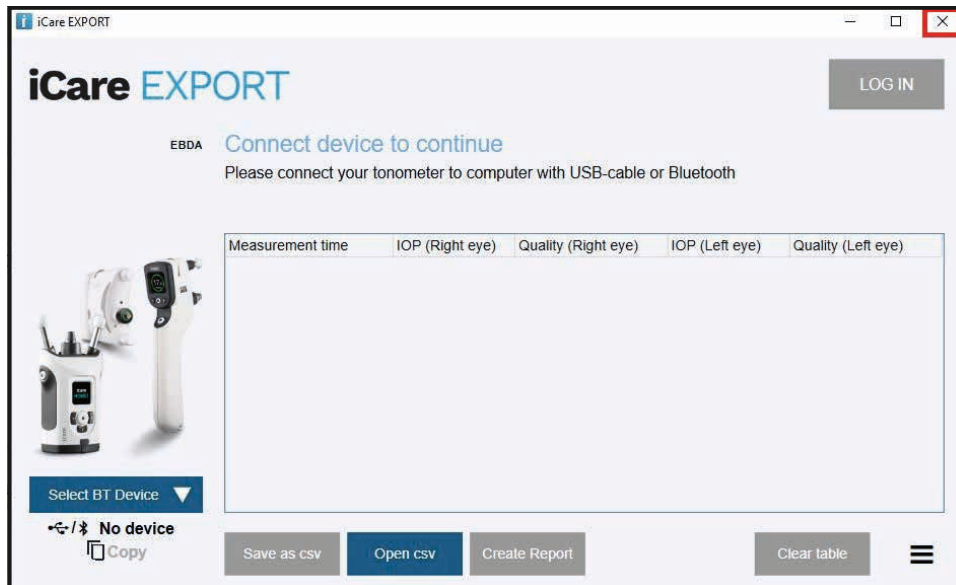

4.3 باستخدام جهاز قياس ضغط العين iCare HOME(2) و iCare CLINIC و iCare EXPORT معًا

عادةً، يتم استخدام جهاز قياس ضغط العين iCare HOME(2) والتطبيقات iCare CLINIC و iCare EXPORT كما يلي:

1. قم بإجراء القياس الذاتي وفقًا لتعليمات مزود الرعاية الصحية الخاص بك.

تدبير وقائي! من المهم أن تكون الساعة الداخلية لجهاز ضغط العين (iCare HOME(2) محدثة عند القياس. قد تحتاج إلى تحديث وقت الساعة إذا تم تخزين جهاز قياس ضغط العين بدون بطاريات، أو إذا نفذ شحن البطاريات، أو إذا سافر مستخدم جهاز قياس ضغط العين إلى منطقة زمنية جديدة. ولذلك، فإنه من المستحسن في هذه الحالات توصيل جهاز قياس ضغط العين بالكمبيوتر باستخدام الكابل الذي تم تزويده وتشغيل iCare EXPORT. يتم تحديث الساعة الداخلية تلقائيًا وفقًا لوقت الكمبيوتر المتصل.

تدبير وقائي! تأكد من ضبط الكمبيوتر الذي يقوم بتشغيل تطبيق iCare EXPORT وضبطه على الوقت والتاريخ الصحيحين.



- بعد قيامك بالقياس الذاتي لضغط العين لمرة واحدة أو لعدة مرات، يمكنك استخدام تطبيق iCare EXPORT على جهاز الكمبيوتر الخاص بك، وذلك لتحميل نتائج قياس ضغط العين من جهاز قياس ضغط العين الخاص بك إلى قاعدة بيانات iCare CLINIC أو iCare CLOUD. يمكنك القيام بعملية التحميل في أي وقت مناسب لك.
- يمكنك بعد ذلك الدخول إلى iCare CLINIC لعرض نتائج القياس الخاصة بك وذلك بإذن من مزود الرعاية الصحية الخاص بك. أو يمكنك تسجيل الدخول إلى iCare CLOUD باستخدام بيانات الاعتماد التي حصلت عليها عند إنشاء حساب خاص.

لاحظ أنه لتنزيل نتائج القياس من مقياس جهاز قياس ضغط العين (iCare HOME(2) الخاص بك، يمكنك دائمًا اختيار استخدام جهاز الكمبيوتر الخاص بك المثبت عليه التطبيق iCare EXPORT أو هاتفك الذكي أو جهازك اللوحي المثبت عليه تطبيق iCare PATIENT2 – أيهما كان أكثر ملاءمةً.

4.4 استخدام iCare CLINIC

يشرح هذا الفصل كيفية استخدام iCare CLINIC. إن استخدام iCare CLOUD مطابق لكيفية استخدامه في الحساب الخاص في iCare CLOUD، كما وأن نفس الإرشادات المتبعة صالحة أيضًا للاستخدام في الحساب الخاص في

4.4.1 مقدمة عن واجهة المستخدم في iCare CLINIC

يعرض ملف المريض معلوماتك الشخصية. تتضمن هذه المعلومات إعدادات مسند الجبهة والخد الخاصة بك. يجب عليك التحقق من أن هذه الإعدادات مطابقة لما هو موثق في ملف المريض قبل إجراء القياس الذاتي. أنت غير قادر على القيام بنفسك بتعديل معلومات ملف تعريف المريض الخاصة بك.

iCare CLINIC Patients > Hilt, Thomas

Settings: HILT, THOMAS

Navigation: Patient profile (selected), HOME use periods, Measurements

Patient information

First name *	Thomas		
Last name *	Hilt		
National ID			
Patient ID *	153-153		
Date of birth	02/02/2000		
	RIGHT	LEFT	
Forehead	1	1	
Cheek	1	1	
Patient is active	<input checked="" type="checkbox"/>		

Measurement Diagram:

Right Left

FOREHEAD A FOREHEAD A

CHEEK B CHEEK B

Forehead (A): Upper support distance
Cheek (B): Lower support distance

Note: The units of distance are marked on the iCare HOME tonometer's upper and lower supports and need to be optimized for each patient and each side of the patient's face.

قائمة HOME use periods (فترات استخدام HOME) تعرض الفترات التي كنت فيها تسجل قياس ضغط العين ذاتيًا باستخدام جهاز قياس ضغط العين iCare HOME(2).

iCare CLINIC Patients > Hilt, Thomas

Settings: HILT, THOMAS

Navigation: Patient profile, HOME use periods (selected), Measurements

From: To: CLEAR

Period start	Period end	Device type	Device name	Measurement count
03/07/2018 14:13	04/07/2018 00:00	Icare HOME	Icare HOME V	11

Page 1 of 1

Measurement list (تُظهر قائمة القياسات) قياساتك، سواء كانت قراءاتك الذاتية (المشار إليها بنوع الجهاز (iCare HOME(2) أو تلك التي تم قياسها من قِبَل مقدم الرعاية الصحية. بشكل افتراضي، يتم عرض قياسات ضغط العين الأحدث والمأخوذة مؤخراً بجهاز OD. HOME(2) يعني العين اليمنى. يعني العين اليسرى OS

Measurement time	Device type	Device name	IOP (OD)	Quality OD	IOP (OS)	Quality OS	Controls
09/01/2019 13:20	No device specified		20		-		Exclude
14/12/2018 16:01	No device specified		19		-		Exclude
14/12/2018 16:00	Icare HOME	Jeff's device	-		8	Rejected	Exclude
14/12/2018 16:00	Icare HOME	Jeff's device	10	Good	-		Exclude
14/12/2018 15:59	Icare HOME	Jeff's device	-		10	Excellent	Exclude
14/12/2018 15:59	Icare HOME	Jeff's device	10	Excellent	-		Exclude
14/12/2018 15:58	Icare HOME	Jeff's device	-		10	Excellent	Exclude
14/12/2018 15:57	Icare HOME	Jeff's device	8	Excellent	-		Exclude
14/12/2018 15:55	Icare HOME	Jeff's device	7	Excellent	-		Exclude
14/12/2018 15:48	Icare HOME	Jeff's device	7	Good	-		Exclude

4.4.2 إلغاء تنشيط جهاز قياس ضغط العين في iCare CLOUD.

يمكنك إلغاء تنشيط جهاز قياس ضغط العين في iCare CLOUD. انقر فوق **Devices** (الأجهزة) ثم انقر فوق **Deactivate** (إلغاء التنشيط). الحالية الخاصة بك وإزالة الجهاز من حسابك. بعد إلغاء التنشيط، لن تتمكن من نقل نتائج القياس إلى حساب HOME سيؤدي هذا إلى إنهاء فترة استخدام الخاص بك iCare CLOUD. **ملاحظة!** سيؤدي إلغاء تنشيط جهازك إلى إزالة جهاز قياس ضغط العين بشكل دائم من حسابك.

Device name	Device type	Serial number	Firmware version	Owner	Status
2111AH999	ICARE_HOME2	2111AH999	-	Peter Harrison	Active Deactivate
Created	Latest measurement	Last attached	Last detached	Last modified	
23/08/2022	-	-	-	23/08/2022	

لا يزال بإمكانك استعراض نتائج القياس وتسجيل الدخول إلى حسابك في iCare CLOUD بعد إلغاء تنشيط جهاز قياس ضغط العين.

4.4.3 إدارة نتائج ضغط العين وإنشاء التقارير

يتم إدراج قياسات ضغط العين أسفل علامة التبويب المسماة **Measurements** (القياسات). OD يعني العين اليمنى. OS يعني العين اليسرى. من القائمة HOME(2) أو عن طريق تحديد فترة استخدام (النهاية) **TO** وتاريخ (البداية) **From** يمكن تصفية القياسات المدرجة إما عن طريق إدخال تاريخ المنسدة لتحديد الفترة الزمنية (القائمة) **Select** المنسدة والمسماة

يتم عرض جودة القياس، كما تم حسابها بواسطة جهاز قياس ضغط العين، إلى يمين قيمة ضغط العين المعروضة. يشير مصطلح **Excellent** (ممتاز) والمتعلق بالجودة إلى وجود تباين بسيط بين بيانات ضغط العين والتي يتم أخذ عينات منها أثناء القياس بواسطة جهاز قياس ضغط العين. يشير مصطلح إلى تباين مرتفع، ولكن ضمن (مُرضي) **Satisfactory** إلى وجود تباين منخفض نوعاً ما بين البيانات التي يتم أخذ عينات منها. يشير (جيد) **Good** إلى تباين مرتفع في عينة البيانات وإلى أنه (مرفوض) **Rejected** الحد المقبول، لعينة البيانات لقيم ضغط العين التي تساوي 19 ملم زئبقياً أو أقل. يشير ينبغي عدم استخدام نتيجة قياس ضغط العين لتحديد الحالة السريرية

Measurement time	Device type	Device name	IOP (OD)	Quality OD	IOP (OS)	Quality OS	Controls
09/01/2019 13:20	No device specified		20		-		<input type="checkbox"/> Exclude
14/12/2018 16:01	No device specified		19		-		<input type="checkbox"/> Exclude
14/12/2018 16:00	Icare HOME	Jeff's device	-		8	Rejected	<input checked="" type="checkbox"/> Exclude
14/12/2018 16:00	Icare HOME	Jeff's device	10	Good	-		<input type="checkbox"/> Exclude
14/12/2018 15:59	Icare HOME	Jeff's device	-		10	Excellent	<input type="checkbox"/> Exclude
14/12/2018 15:59	Icare HOME	Jeff's device	10	Excellent	-		<input type="checkbox"/> Exclude
14/12/2018 15:58	Icare HOME	Jeff's device	-		10	Excellent	<input type="checkbox"/> Exclude
14/12/2018 15:57	Icare HOME	Jeff's device	8	Excellent	-		<input type="checkbox"/> Exclude
14/12/2018 15:55	Icare HOME	Jeff's device	7	Excellent	-		<input type="checkbox"/> Exclude
14/12/2018 15:48	Icare HOME	Jeff's device	7	Good	-		<input type="checkbox"/> Exclude

يتم إنشاء تقرير ضغط العين من صفوف بيانات قياس ضغط العين المدرجة. يمكن لأخصائي الرعاية الصحية استبعاد قياس ما عن طريق اختيار مربع Exclude (استبعاد) في صف القياس. لإنشاء تقرير، انقر فوق الزر REPORT (تقرير). يُظهر التقرير رسمًا بيانيًا يكون فيه الوقت على المحور X وقياسات ضغط العين من كلتا العينين (إذا تم قياس كليهما) على المحور ص.

Measurement time	Device type	Device name	IOP (OD)	Quality OD	IOP (OS)	Quality OS	Controls
09/01/2019 13:20	No device specified		20		-		<input type="checkbox"/> Exclude
14/12/2018 16:01	No device specified		19		-		<input type="checkbox"/> Exclude
14/12/2018 16:00	Icare HOME	Jeff's device	-		8	Rejected	<input checked="" type="checkbox"/> Exclude
14/12/2018 16:00	Icare HOME	Jeff's device	10	Good	-		<input type="checkbox"/> Exclude

يتم الكشف عن وقت القياس وقيم ضغط العين المحسوبة للقياسات الفردية عن طريق تحريك المؤشر (باستخدام ماوس الكمبيوتر الشخصي) فوق نتائج قياس ضغط العين على الرسم البياني. يمكن للمستخدم تكبير الرسم البياني عن طريق تحريك المؤشر فوق الرسم البياني مع الضغط المستمر على زر الجانب الأيسر على ماوس الكمبيوتر (لتلوين الرسم البياني). تختلف الإحصائيات التي تصف البيانات وفقًا للتكبير/التصغير الذي يطبقه المستخدم، وتتم إعادة حسابها بشكل ديناميكي للعرض.

يمكن تغيير تنسيق الرسم البياني باستخدام قائمة Chart type (نوع المخطط). يصل نوع المخطط البياني Line (الخطي بين) البيانات المقدمة بخطوط مباشرة.

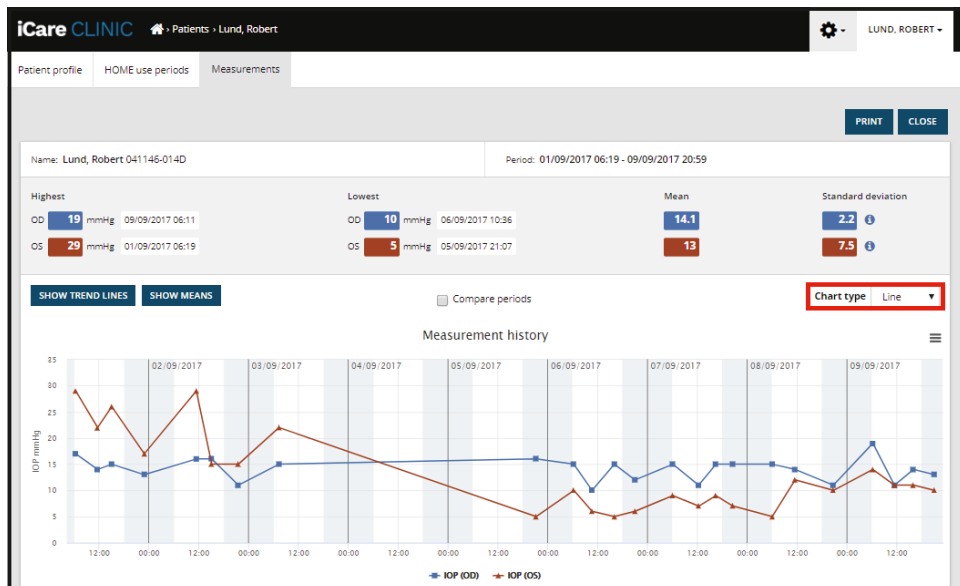

المخطط البياني من النوع الخطي Line

يعرض المخطط من نوع Scatter (مبعثر) نقاط البيانات دون توصيلها بخطوط.

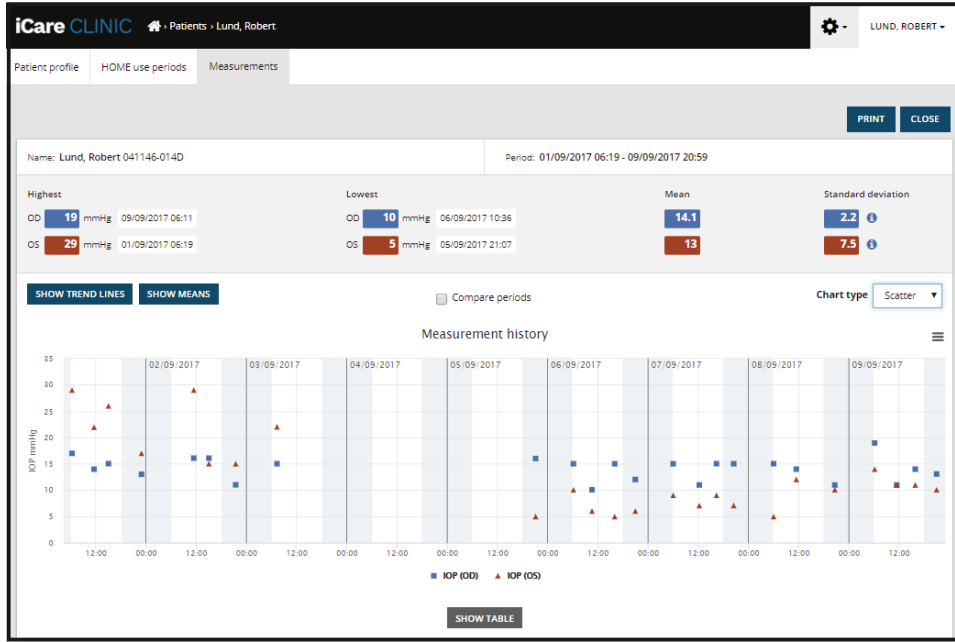

نوع المخطط Scatter (مبعثر)

يُسقط المخطط البياني من النوع Diurnal (النهارى) كل بيانات قياس ضغط العين بشكل نقاط على محور السينات والمقسم إلى 24 ساعة. وهكذا، فإن جميع نقاط البيانات التي تم قياسها في نفس الوقت من اليوم ستظهر في نفس النقطة على محور السينات. يتم توصيل نقاط بيانات قياس ضغط العين لكل يوم بخطوط مباشرة.

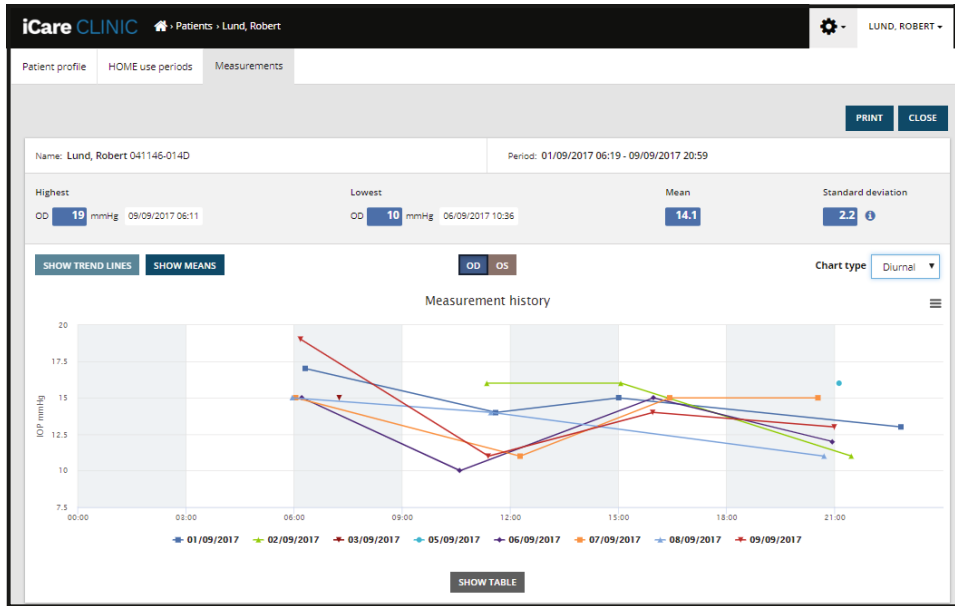

المخطط البياني من النوع النهاري (Diurnal)

نوع المخطط البياني Diurnal Periods (الفترات النهارية) يضع نقاط بيانات قياس ضغط العين المجمع على محور السينات ذي ال 24 ساعة، وذلك في فترات زمنية مدة كل منها ثلاث ساعات. تعرض نقاط البيانات المجمع التي تم قياسها متوسط قيمة القياسات للفترات الزمنية التي تبلغ مدة كل منها ثلاث ساعات. يتم توصيل نقاط بيانات قياس ضغط العين لكل فترة زمنية بخطوط مباشرة. يوضح الرسم البياني أشرطة الانحراف المعياري للفترات الزمنية، التي تبلغ مدة كل منها ثلاث ساعات، خلال فترة القياسات المعتمدة.

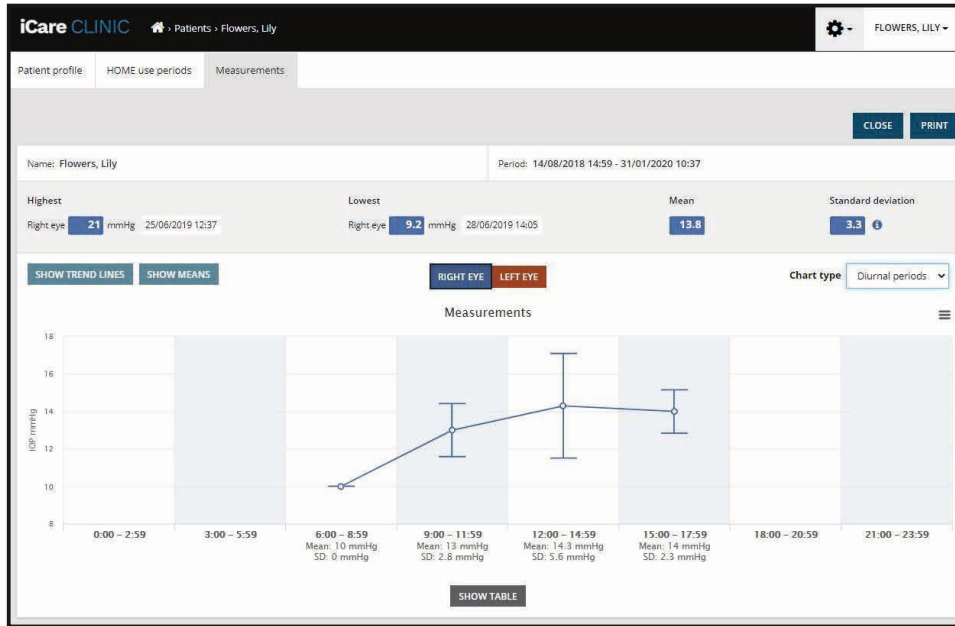

نوع المخطط الفترات النهارية

ضع علامة على مربع **Compare periods** (مقارنة الفترات) عند عرض المخطط البياني من النوع **Line** (الخطي)؛ ما يسمح للمستخدم بتحديد فترتين زمنييتين فرعيّتين من المخطط البياني المعروض ومقارنة الفترات الزمنية مع كل منهما وذلك لكل عين على حدى. يتم تحديد الفترات الزمنية الفرعية بتلوين المخطط البياني المعروض.

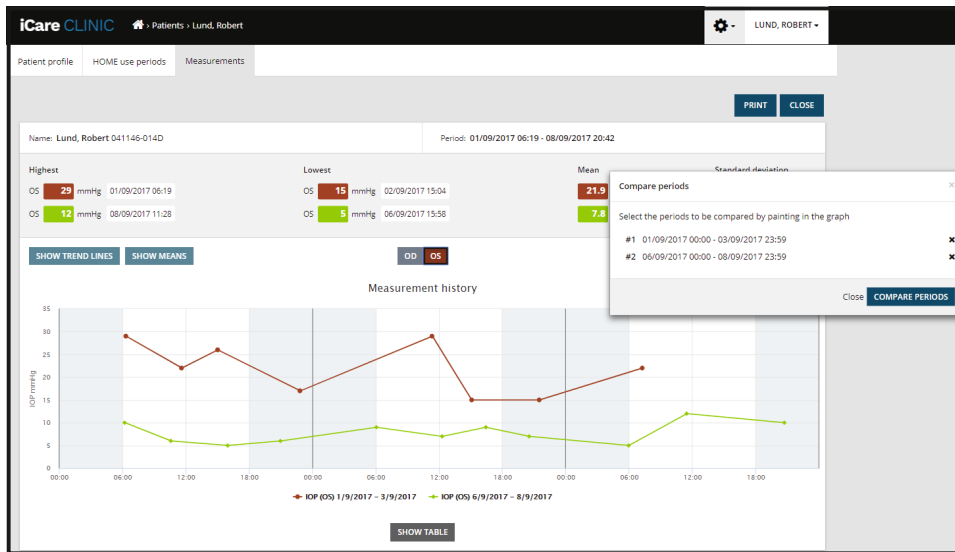

مقارنة الفترات

النقر فوق زر **SHOW TABLE** (عرض الجدول) أسفل الرسم البياني يفتح قائمة تحتوي على جميع القياسات على الرسم البياني. يمكن طباعة التقرير بأكمله أو حفظه كملف PDF بالنقر فوق الزر **PRINT** (طباعة) في التقرير. اضغط زر **SHOW TABLE** (عرض الجدول) لفتح قائمة القياس وعرض الرسم البياني. تعرض قائمة القياس تاريخ القياس ووقته، ونوع الجهاز، وقياس ضغط العين والجودة ووضع المريض. يكون المريض في وضعية الجلوس أو الاتكاء أو الاستلقاء.

SHOW TABLE							
Date / Time	Device type	Device name	IOP (OD)	Quality OD	IOP (OS)	Quality OS	Position
20/05/2021 10:48	iCare HOME2	Ann's device	17	Excellent	-	-	Sitting
20/05/2021 10:47	iCare HOME2	Ann's device	-	-	16	Excellent	Sitting
20/05/2021 10:46	iCare HOME2	Ann's device	13	Excellent	-	-	Sitting
20/05/2021 10:45	iCare HOME2	Ann's device	-	-	17	Excellent	Sitting
20/05/2021 10:44	iCare HOME2	Ann's device	14	Satisfactory	-	-	Sitting
20/05/2021 10:44	iCare HOME2	Ann's device	-	-	17	Excellent	Sitting

4.5 استخدام iCare EXPORT لتحميل نتائج قياس ضغط العين من جهاز قياس ضغط العين iCare HOME أو iCare HOME2

بمجرد قيامك ببعض القياسات، قم بتنفيذ الخطوات التالية:

1. قم بتوصيل جهاز قياس ضغط العين iCare HOME أو HOME2 بالكمبيوتر باستخدام كابل USB (في جهاز HOME) أو الوظيفة اللاسلكية (في جهاز HOME2، راجع الفصل 4.5.1). سيبدأ تشغيل iCare EXPORT عند توصيل جهاز قياس ضغط العين.
2. إذا فتحت نافذة منبثقة تطلب بيانات اعتماد iCare الخاصة بك، فاكتب اسم المستخدم وكلمة المرور أو رمز الحماية المقدم من مقدم الرعاية الصحية الخاص بك.
3. يتم تأكيد نجاح التحميل من iCare EXPORT بعبارة **Measurements saved!** (تم حفظ القياسات!)
ملاحظة! بشكل افتراضي، تقوم iCare EXPORT بتحميل نتائج القياس إلى iCare CLINIC. ولا ترسل iCare EXPORT النتائج إلى iCare CLINIC في **Local mode** (الوضع المحلي). يمكن ضبط الوضع عن طريق قائمة التكوين في الجانب الأيمن السفلي من واجهة المستخدم.

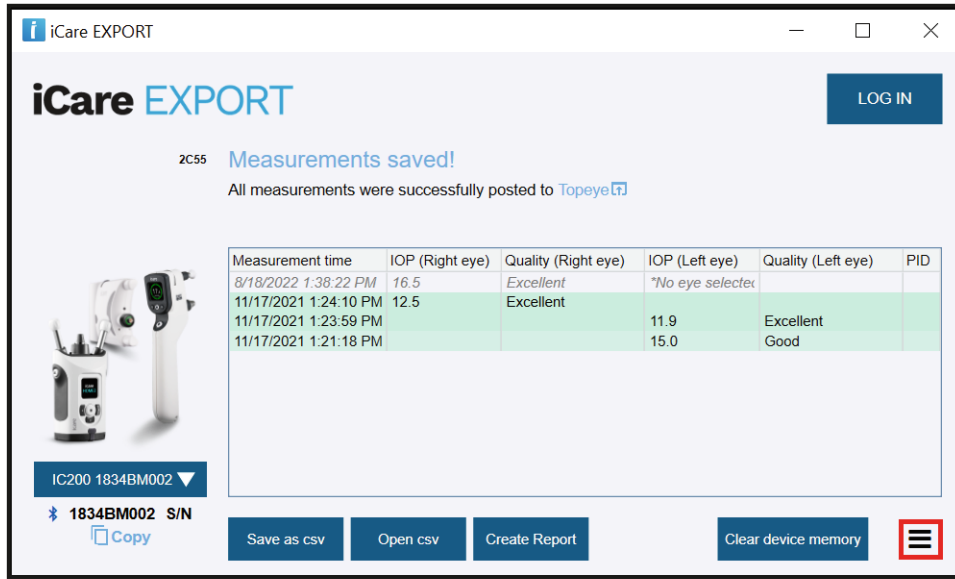

The screenshot shows the iCare EXPORT web interface. At the top, there is a 'LOG IN' button. Below it, a notification states 'Measurements saved!' with the message 'All measurements were successfully posted to TopEye'. A table displays measurement data for the right and left eyes, including measurement time, IOP, and quality. The table has the following data:

Measurement time	IOP (Right eye)	Quality (Right eye)	IOP (Left eye)	Quality (Left eye)	PID
8/18/2022 1:38:22 PM	16.5	Excellent	*No eye selecte		
11/17/2021 1:24:10 PM	12.5	Excellent			
11/17/2021 1:23:59 PM			11.9	Excellent	
11/17/2021 1:21:18 PM			15.0	Good	

Below the table, there are buttons for 'Save as csv', 'Open csv', 'Create Report', and 'Clear device memory'. The device ID 'IC200 1834BM002' and S/N '1834BM002 S/N' are also visible.

تعرض iCare EXPORT النتائج التي تم تحميلها بترتيب زمني. يمكن حفظ النتائج في ملف csv محلي بالنقر على الزر **Save csv** (حفظ csv). يتم إلحاق النتائج بملف csv المحدد إذا تم تحديد ملف csv قائم.

إذا تم حفظ نسخة محلية من النتائج المحفوظة محلياً في وقت سابق، يمكن الوصول إليها عن طريق النقر على الزر **Open csv** (فتح csv) وتحديد اسم الملف الذي تم حفظ النتائج فيه في الأصل.

يمكن أيضاً حفظ النتائج بتنسيق PDF بالنقر على الزر **Create report** (إنشاء تقرير). املأ اسم المريض وهوية المريض. يتضمن التقرير وقت القياس، ونتائج قياس ضغط العين، وجودة القياس لكل من العينين اليمنى واليسرى، ووضع القياس، وطراز جهاز قياس ضغط العين.

بشكل افتراضي، يتم حذف كافة النتائج التي تم تحميلها إلى قاعدة بيانات iCare CLINIC أو iCare CLOUD من ذاكرة جهاز قياس ضغط العين iCare CLINIC في الجانب الأيمن العلوي لتسجيل الدخول إلى (تسجيل الدخول) **LOG IN** انقر على الرابط HOME2 أو iCare HOME. وذلك لعرض سجل نتائج القياس الكامل (وذلك في حال تمت إتاحتها من قِبل مزود الرعاية الصحية)

لا يتم تحميل النتائج إلى قاعدة بيانات iCare CLINIC أو iCare CLOUD إذا كان جهاز قياس ضغط العين المستخدم iCare HOME أو HOME2 غير منتمٍ إلى مجموعة الأجهزة التابعة لأي من مزودي الرعاية الصحية أو عندما يتم ضبط **Local mode** (الوضع المحلي) في iCare EXPORT. في هذه الحالات، يمكن حذف النتائج من ذاكرة جهاز قياس ضغط العين iCare المتصل، وذلك بالنقر فوق زر **Clear device memory** (مسح ذاكرة الجهاز) وتأكيد الحذف.

يمكن استخدام iCare EXPORT في وضع التباين العالي. اضبط الكمبيوتر على وضع التباين العالي من خلال إعدادات الكمبيوتر.

4.5.1 توصيل جهاز قياس ضغط العين iCare HOME2 بتطبيق iCare EXPORT باستخدام Bluetooth

يتمتع جهاز قياس ضغط العين iCare HOME2 بالقدرة على نقل النتائج لاسلكياً إلى iCare EXPORT ومن ثم إلى iCare CLINIC أو الكمبيوتر الذي يعمل عليه تطبيق HOME2 أو iCare HOME2 يجب تحقيق الربط بين جهاز قياس ضغط العين iCare CLOUD. وذلك للتمكن من نقل النتائج. للقيام بالربط iCare EXPORT

1. تأكد من أن خاصية ال Bluetooth مفعلة في جهاز الكمبيوتر
 2. باشر بعملية الربط من جهاز قياس ضغط العين HOME2 كما هو موضح في دليل التعليمات لجهاز قياس ضغط العين.
 3. حدد جهاز قياس ضغط العين من القائمة المنسدلة iCare EXPORT استناداً إلى الرقم التسلسلي المعروض على جهاز قياس ضغط العين. يتم عرض الرقم التسلسلي للجهاز غير المقترن بخط رمادي مائل.
 4. أدخل رمز رقم التعريف الذي يعرضه جهاز قياس ضغط العين HOME2.
 5. يعمل جهاز قياس ضغط العين HOME2 الذي تم اختياره على تفعيل الاتصال بـ iCare EXPORT.
- ملاحظة!** إذا فتحت نافذة منبثقة تطلب بيانات اعتماد iCare الخاصة بك، فاكتب اسم المستخدم وكلمة المرور أو رمز الحماية المقدم من مقدم الرعاية الصحية الخاص بك.

بمجرد إتمام عملية ربط جهاز قياس ضغط العين مع iCare EXPORT، يمكن فصل جهاز قياس ضغط العين عن iCare EXPORT عن طريق تحديد جهاز آخر لقياس ضغط العين أو عن طريق تحديد Select BT Device (تحديد جهاز BT) من القائمة. يتم توصيل جهاز قياس ضغط العين المرتبط بـ iCare EXPORT بتطبيق iCare EXPORT عن طريق اختياره من قائمة أجهزة BT. يمكن فصل جهاز قياس ضغط العين المرتبط بـ iCare EXPORT وبالكمبيوتر المستخدم من خلال النقر على الرمز الموجود إلى يمين الرقم التسلسلي للجهاز.

تحتاج للقيام بعملية الربط بين جهاز قياس ضغط العين و iCare EXPORT لمرة واحدة فقط. في المرة القادمة التي يتوجب فيها توصيل جهاز قياس ضغط العين HOME2 بتطبيق iCare EXPORT، تأكد من تشغيل جهاز قياس ضغط العين وتفعيل وظيفة ال Bluetooth في الجهاز ومن ثم قم باختيار الجهاز من القائمة المنسدلة. عند تفعيل وظيفة ال Bluetooth في جهاز قياس ضغط العين والربط مع iCare EXPORT، تعرض قائمة ال Bluetooth في جهاز قياس ضغط العين رمزاً تعريفياً مكوناً من أربعة أحرف، على سبيل المثال 825D. يظهر هذا الرقم التعريفي أيضاً في iCare EXPORT المقترن بها جهاز قياس ضغط العين كما هو موضح في الصورة أدناه.

5 عمليات الصيانة والتحديثات

يتم تحديث iCare CLINIC أو iCare CLOUD تلقائياً بواسطة Icare Finland Oy. لا يتطلب هذا القيام بأي إجراء من طرف المستخدم.

يمكن تنزيل الإصدار الأحدث لملف تثبيت iCare EXPORT من القائمة **Help** (مساعدة) في iCare CLINIC.

يتم إرشاد العميل للتحقق من التوقيع الرقمي لـ iCare EXPORT دائماً قبل تثبيته.

6 التوقف عن الاستخدام

يمكن إلغاء تثبيت iCare EXPORT في أي وقت دون فقدان البيانات.

7 استكشاف الأخطاء وإصلاحها



لا يقوم الزر **Open cvs (فتح cvs)** في iCare EXPORT بفتح الملف في التطبيق المتوقع. تم تحديد التطبيق المستخدم لفتح ملف في إعدادات نظام التشغيل الخاص بالكمبيوتر. في نظام التشغيل MS Windows 10، يتم تحديد التطبيقات الافتراضية ضمن الإعدادات / النظام / التطبيقات الافتراضية / اختر التطبيقات الافتراضية حسب نوع الملف.

لقد قمت بتحميل نتيجة قياس ضغط العين إلى iCare CLINIC، ولكنها لا تظهر في سجل المريض الخاص بك، وفيما يلي الأسباب المحتملة:

- a) لم يسجل مزود الرعاية الصحية الخاص بك جهاز iCare HOME(2) لاستخدامك الشخصي. اتصل بمزود الرعاية الصحية للتحقق من أن جهاز iCare HOME(2) الخاص بك مسجل باسمك.
- b) لم يكن الوقت في ساعة جهاز قياس ضغط العين صحيحاً وذلك، على سبيل المثال، بسبب تخزين جهاز قياس ضغط العين لبعض الوقت بدون بطاريات أو بسبب تغيير المنطقة الزمنية. لم يتمكن برنامج iCare CLINIC من إظهار النتائج بشكل صحيح في سجلات ضغط العين للمريض. اتصل بمزود الرعاية الصحية للحصول على المساعدة.

لا تظهر النتائج المحملة من جهاز قياس ضغط العين (iCare HOME(2) في iCare CLINIC. تأكد من قيامك بتحديد وضع السحابة في iCare EXPORT. أعد توصيل جهاز قياس ضغط العين إلى iCare EXPORT.

8 الرموز

المُصنع	
علامة CE	
المنتج هو جهاز طبي	
ارجع إلى دليل الإرشادات	

9 الملحق 1 الوصف التقني

يتم توفير خدمة iCare CLINIC من خوادم الإنترنت باستخدام متصفح ويب. يتم استخدام TSL في منفذ TCP 443 لتشفير اتصالات البيانات. لاستخدام iCare CLINIC بطريقة صحيحة، يجب أن تسمح بيئة شبكة المستخدم لمتصفحات الويب بالوصول إلى الإنترنت. يعيق عدم الوصول إلى الإنترنت أي وظيفة لخدمة iCare CLINIC.

تعرض iCare CLINIC قيم قياس ضغط العين بدقة علامة عشرية واحدة من الملم الزئبقي. دائماً ما يتم عرض نتائج قياس ضغط العين التي يتم تحميلها من جهاز قياس ضغط العين (iCare HOME(2) كأعداد صحيحة من وحدة الملم الزئبقي.

للاستخدام السليم لتطبيق iCare EXPORT على جهاز كمبيوتر، يجب أن تسمح بيئة شبكة المستخدم لـ iCare EXPORT بالوصول إلى الإنترنت باستخدام منفذ TCP 443. يؤدي عدم الوصول إلى الإنترنت من خلال المنفذ المحدد إلى منع إرسال البيانات من جهاز متصل بـ iCare EXPORT إلى قاعدة البيانات في خدمة iCare CLINIC.

يتم تحديد صيغة التاريخ المستخدم في خدمة iCare CLINIC في إعدادات لغة متصفح شبكة الإنترنت. يتم تحديد صيغة التاريخ المستخدم بواسطة MS Windows في إعدادات أنظمة التشغيل iCare EXPORT.

يقرأ كل من iCare EXPORT نتائج قياس ضغط العين من جهاز قياس ضغط العين iCare عبر كابل USB أو عن طريق اتصال Bluetooth. إذا تعذر التوصيل، فحاول إعادة توصيل جهاز قياس ضغط العين.

يرسل iCare EXPORT قراءة نتائج القياسات من أجهزة قياس ضغط العين المتصلة إلى iCare CLINIC. إذا فشلت الشبكة في نقل النتائج إلى iCare CLINIC، فحاول مرة أخرى لاحقاً.

9.1 ممارسات الأمان الموصى بها

نوصيك بشدة بالتحديث الدائم لبرامج الحماية من الفيروسات في أجهزة الكمبيوتر المستخدمة. ونوصيك بشدة بتثبيت تحديثات الأمان لمتصفحات شبكة الإنترنت المستخدمة، وأجهزة الكمبيوتر عند توفرها.

ترتبط المخاطر الرئيسية لـ iCare CLINIC وCLOUD بالتحكم في الوصول إلى المعلومات المخزنة بداخلها. استخدم دوماً كلمات مرور قوية. لا تشارك كلمات مرورك مع الآخرين. تسجيل الخروج من iCare CLINIC أو CLOUD بعد استخدامه. الحفاظ على الحماية من البرامج الضارة والفيروسات في أجهزة الكمبيوتر والهواتف الذكية التي تستخدم تطبيق iCare CLINIC أو CLOUD.

يرتبط الخطر الرئيس لـ iCare EXPORT بتخزين نتائج قياس ضغط العين في ملف محلي. يتأكد المستخدم من أن التحكم في الوصول إلى أجهزة الكمبيوتر المستخدمة في حالة جيدة.

10 الملحق 2، النظام، رسائل الأخطاء والأعطال

iCare CLINIC 10.1

الرسالة	الحالة	الشرح والإجراء المحتمل
تعذر حفظ الملف	عند حفظ نتائج القياس إلى ملف.	تعذر حفظ النتائج في الملف المحدد. قد يكون هذا بسبب عطل مؤقت في النظام.
لا يمكن الإبقاء على رمز التوثيق فارغاً	عند النقر على رابط تحديد كلمة المرور في البريد الإلكتروني المستلم.	الرابط المستخدم لتنشيط حساب المستخدم معطل. اتصل بمزود الرعاية الصحية لديك.
رمز التوثيق غير موجود	عند النقر على رابط تحديد كلمة المرور في البريد الإلكتروني المستلم.	الرابط المستخدم لتنشيط حساب المستخدم معطل. اتصل بمزود الرعاية الصحية لديك.
انتهت صلاحية رمز توثيق التنغيع	عند النقر على رابط تحديد كلمة المرور في البريد الإلكتروني المستلم.	انتهت صلاحية الرابط المستخدم لتنغيع حساب المستخدم. اتصل بمزود الرعاية الصحية لديك.
رمز التوثيق لتغيير كلمة المرور غير موجود	عند النقر على رابط إعادة تعيين كلمة المرور في البريد الإلكتروني المستلم.	الرابط المستخدم لإعادة تعيين كلمة المرور معطل. اتصل بمزود الرعاية الصحية لديك.
انتهت صلاحية رمز التوثيق لتغيير كلمة المرور	عند النقر على رابط إعادة تعيين كلمة المرور في البريد الإلكتروني المستلم.	انتهت صلاحية الرابط المستخدم لإعادة تعيين كلمة المرور. اتصل بمزود الرعاية الصحية لديك.
كلمة المرور الحالية غير مطابقة	عند إدخال كلمة مرور جديدة.	كلمة المرور التي أدخلها المستخدم غير صحيحة.
خطأ داخلي في مزود الخدمة	أي وقت يتم فيه إنجاز بعض المهام.	حدث عطل مؤقت في النظام. حاول مرة أخرى. إذا استمر الخطأ، فاتصل بمزود الرعاية الصحية.

iCare EXPORT 10.2

الرسالة	الحالة	الشرح والإجراء المحتمل
جهاز غير معروف!	عند توصيل جهاز قياس ضغط العين بالكمبيوتر المثبت عليه تطبيق iCare EXPORT.	الجهاز المتصل لا ينتمي إلى أي مؤسسة تستخدم iCare CLINIC أو iCare EXPORT المستخدم ليس بالإصدار الأحدث له. اطلب من مقدم الرعاية الصحية الخاص بك تسجيل جهاز قياس ضغط العين في iCare CLINIC، من iCare EXPORT أو تحديث https://www.icare-world.com/export/ أو من iCare CLINIC. إذا لم يكن لديك مقدم رعاية صحية، قم بتنشغيل iCare EXPORT في الوضع المحلي.
يتعذر نشر القياسات في قاعدة بيانات iCare CLINIC!	عند توصيل جهاز قياس ضغط العين بالكمبيوتر المثبت عليه تطبيق iCare EXPORT.	قد يكون العطل بسبب خطأ مؤقت في الخدمة. حاول لاحقاً مرة أخرى.
خطأ في توصيل الجهاز	عند توصيل جهاز قياس ضغط العين بالكمبيوتر المثبت عليه تطبيق iCare EXPORT.	حدث خطأ في توصيل الجهاز بـ iCare EXPORT. أعد توصيل الجهاز.
تعذرت كتابة القياسات إلى ملف	عند حفظ نتائج القياس المعروضة في واجهة مستخدم iCare EXPORT إلى ملف.	تعذر تخزين النتائج في ملف. قد يكون هذا بسبب فقدان إذن الكتابة للملف المحدد أو المجلد أو بسبب كون الملف مفتوح في تطبيق آخر.
معلومات الجهاز غير صالحة. من فضلك، اتصل بالخدمة التقنية.	عند توصيل جهاز قياس ضغط العين بالكمبيوتر المثبت عليه تطبيق iCare EXPORT.	تعذر على تطبيق iCare EXPORT قراءة بعض المعلومات من جهاز قياس ضغط العين. اتصل بمزود الرعاية الصحية لديك.
لم يتم العثور على محول BT بدعم الطاقة المنخفضة.	عند توصيل جهاز قياس ضغط العين iCare HOME2 بالكمبيوتر المثبت عليه تطبيق iCare EXPORT.	تتطلب الوظيفة التي تحاول استخدامها ميزة Bluetooth Low Energy التي لا يشتمل عليها الكمبيوتر المستخدم.
لا يمكن إرسال نتائج القياس إلى iCare CLINIC بسبب انتهاء صلاحية ترخيص الجهاز. اطلب من مقدم الرعاية الصحية أو مقدم الخدمة الخاص بك تجديد الترخيص.	عند إرسال نتائج القياس باستخدام iCare EXPORT أو iCare PATIENT2.	انتهت صلاحية ترخيص الجهاز. اطلب من مقدم الرعاية الصحية الخاص بك تجديد ترخيص الجهاز.

Icare Finland Oy

Äyritie 22

01510 Vantaa, Finland

رقم الهاتف +358 0 9775 1150

info@icare-world.com



www.icare-world.com

icare